新申報

本報定價

上海黃浦路十七號 發行所 大陸新報社

# 緬甸宣告獨立並向英美宣戰

## 緬甸日陸軍最高指揮官 布告解除緬甸軍政

△中央社一日仰光電 緬甸之獨立準備事宜，業已告竣，是日緬甸方面日陸軍最高指揮官河邊正三中將，特頒發佈告，自本月一日起，解消緬甸之軍政云。

## 負起對大東亞責任 決以所有總力貢獻戰爭 緬甸正式建國獨立宣言全文

△中央社一日仰光電 緬甸於八月一日正式建立獨立國，並發表獨立宣言，其全文如次：緬甸自八月一日起，即完全脫去歷五十餘年英國屬地之名義，得享自由而恢復獨立國家應有之地位，追溯緬甸過去悠久之歷史，實曾佔有相當之地位，緬甸之光榮史蹟，正如日月之光輝，蓋當緬甸王國時代，曾越過本國領域，由東南北三方面，伸張其國勢，緬甸成功偉大，曾為世所周知，緬甸於此全盛時代，對於文化，亦曾有莫大貢獻，試再觀過去英國對緬甸之侵略，我緬甸人曾於無數之戰爭中，擊退所有之敵人，使之屈服，仍得維持緬甸之獨立，約於五十年前，會發生兩度英緬戰爭，結果緬甸終以不能抵抗敵人之侵略而失去過去之獨立，蓋英國之侵略緬甸，實欲分裂亞洲，故乘吾人毫無準備之際以海上勢力及優越之武器，逞其侵略亞洲之野心，亞洲各小國，遂被蹂躪於英國鐵蹄之下，緬甸於英國統治時代誠不勝悲苦『不名譽與分裂』深入緬甸內部嗣舉凡緬甸之民族意識文化言語資源以及生活之方式，均被英國所剝奪，但緬甸國民精神並未因此黑暗時代而消失，時時乘機以種々手段，對侵略者繼續鬥爭，同時緬甸人民，對英國之苛酷壓迫，莫不深為憤慨，故常殺戮敵人或破壞敵人之設施，英國對此，則實行極慘酷之壓迫手段，然緬甸愛國志士，但以不屈不撓之精神，勇往邁進，此猛英雄，為緬甸之生存，會受艱苦難，甚至殉國，緬人為復興緬甸，保衛亞洲，深望有拯救亞洲之指導者出現，及至解放東亞之大東亞戰爭勃發後，緬甸之獨立鬥爭亦隨之而入於轉換期，日軍以勇猛之銳鋒，席捲東亞，掃除敵人勢力，緬甸以此乃為期望多年之良機已至，故全體民衆，團結奮起，以爭取自由解放為目的，與日軍共同前進，緬甸民衆，自是日起，乃舉全力為東亞而奮鬥，以迄今日，多年鬥爭與犧牲之結果遂得獲此光榮之成果。

緬甸民衆更為獲得自身之權利，乃嚴肅宣言其獨立及主權，以期保持權利及義務之以為自由之國民，日本基於日本軍國之精神，為使緬甸自英國之壓迫下甦生，遂承認緬甸獨立，因此，緬甸民衆，乃根據代表彼等之建國願望，依民意所決定之宣言，宣告中外緬甸自本日起，即成為一主權完整之獨立國家，完全脫離英帝國，同時並宣言緬甸將以獨立國之資格根據道義精神，建設緬甸，且更宣言緬甸為大東亞共榮圈之一員，緬甸國將根據緬甸人之血統目的及統一之指導，而建設起在過去使緬甸崩潰之主因，即為國民之不統一，故緬甸在今後，決團結一致，以免再蹈覆轍，緬甸不僅為緬甸之緬甸，且為大東亞之緬甸，故緬甸必須負擔對大東亞所負之責任，同時與其他東亞各國，因同一目的，亦須負緬甸所應負之責任，且緬甸必須在其領域內，確保行政，經濟，治安等一切實力，而建設緬甸之新秩序，緬甸之外交方針，係以和平正義及建設世界新秩序為目標，故緬甸於正義與互助主義之原則下，為維持與友邦之緊密關係，決不斷努力，又緬人對於大東亞戰爭，亦尤為關心，緬甸民衆，已宣誓於敵人未完全屈服前，決於日本之指導下，以全力支援此戰爭，緬甸民衆縱遭逢任何情勢或戰爭如何延長，亦決在物質精神兩方面，以所有總力，援助此戰爭，緬甸之獨立事業，現尚未可謂業已完成在東亞使東亞人完成之事業，亦尚未完成與緬甸國民有切實關係，始可期完成，因此緬甸國民，為獲得戰爭之勝利，決為爭取勝利而努力，最後欲宣言者，即新緬甸國應受統治，緬甸因全國人民，應為行政司法權利所保障，緬甸國民之團結，及其統治大會，於此鄭重宣告緬甸之獨立，及建設新緬甸，與其統治原則，此次宣言，係代表緬甸國民之全部意旨，而應忠實維持者，緬甸國民以此嚴肅行為及宣言，在余之前，誓盡最善努力，以達目的。

## 緬建國議會通過 國家組織基本法

△中央一日仰光電 緬甸行政府巴莫長官，於一日十時，接受日緬甸方面河邊軍最高指揮官嚴止軍政及解消行政府之佈告後，鑒於獨立準備委員會之任務業告完成，當解散該委員會，並為新的獨立手續，宣告召開建國議會，於是建國議會乃即選定廿五名之獨立準備委員會議員而成立於十一時開會，當推舉馬寞英為議長，並首先聲明本議會為代表民意之議會，旋由巴莫氏於河邊最高指揮官暨日軍關係人員之蒞臨下，以嚴肅態度鄭重宣告緬甸獨立，時為十一時卅分，旋即審議關於獨立準委員會早擬之國家組織基本法案，當經一致通過該基本法案，於緬甸國憲法未經制定前，可稱為規定緬甸國運營之臨時憲法，最後大會全體一致擁戴前行政府長官巴莫氏為新緬甸之國家代表，於是巴莫氏乃以緬甸國民之總意，就任緬甸國第一任國家代表，氏於宣誓之際，乃宣誓決根據上項基本法，以完成國家代表所負之責任，至此建國議會，乃完成其劃期之重大使命，至正午宣告解散，緬甸國即於此完成獨立之，而在大東亞戰爭下，開始創造新歷史之第一頁。

## 緬甸新歷史第一頁 巴莫任國家代表兼內閣總理

△中央社一日仰光電 新緬甸國，已於一日正午，宣告完全獨立，巴莫博士，被推戴而就任首任國家代表，綜攬國政大權，緬甸國之行政機構，除採用內閣制度外，更設置樞密院，俾為國家代表之諮議機關，巴莫國家代表，於就任之初，即銓衡內閣僚，及樞密院顧問，午後二時，即發表任命，名單下，當即執行就任式，據該名單所列，巴莫國家代表，兼任內閣總理，名單上均為緬甸國政治之中心人物，以國家代表之地位而言，握有閣僚樞密院顧問之任命權，掌理司法權立法權及軍隊之最高指揮權，以內閣總理之地位而言，則可掌理全國行政權，故巴莫博士，雖免政務繁劇，因此內閣特設副總理，襄助總理，處理國政，此點殊值得注目。

## 新政府閣員名單

△中央社一日仰光電 新緬甸國國家代表，一日上午十一時發表任命新內閣閣員，（首相外十五名）及樞密院顧問，（二十名）茲錄新內閣閣員名單如次：內閣總理巴莫博士，副總理達金米亞，內政部長烏巴溫英，外交部長達金奴，財政部長木英莫，國防部長溫伐少將，稅務部長烏厄魯，司法部長烏土因蒙，教育部長烏拉民，農務部長達金柴頓，商工部長烏密耶，交通部長達金雷蒙，林務部長烏拉培，厚生部長烏寞英，協力宣傳部長烏通溫，土木復興部長達金能博）。照片（上）巴莫總理，（右下）達金米亞副總理，（左）巴溫英內長，烏拉培林務部長，木英莫財部長）

## 新緬甸國 國旗形式

△中央社一日仰光電 新緬甸國旗，係以黃綠紅三條為背景，中央有張翅之孔雀，其正確尺寸，長為五呎，寬三呎，至上至下，寬並列寬有一呎之黃綠紅三綫，中央附以半徑一吋之白圈，其中為孔雀。

## 緬甸獨立 已照會各國

△中央社一日仰光電 緬甸政府於完成獨立手續後，即於下午三時，以外長建金奴名義，聯會各軸心國，及各中立國外長，聲明緬甸獨立，照會各國，計有日，德，義，中，滿，泰，匈牙利，西班牙，羅門尼亞，保加利亞，斯洛伐克，克羅地亞，法國，蘇聯，土耳其，芬蘭等。

## 實現萬邦各得其所 日政府對緬甸獨立闡明信念

△中央社一日東京電 日本政府於一日發表，關於緬甸獨立之聲明如次：

緬甸宣言獨立，即日對英美兩國布告宣戰，帝國立即承認該國，與之締結同盟條約，相約緊密協力完成大東亞戰爭共同建設大東亞，回顧緬甸呻吟於英國壓制之下者，已達百有餘年，茲於此達到其宿望，獲得獨立光榮，今已擺脫英美，起與帝國同立於擊滅英美之共同戰線，正為帝國根據萬邦各得其所，兆民各安其生之建國精神，欲剷除東亞百年禍根，建設新秩序之表現，故深堪同慶，今滿洲國舉其國力，協力帝國貫徹戰爭，中華民國與泰國，亦在與帝國全面協力，完成共同之戰爭，當此之時，有緬甸國獨立而崛起，參加偉大之戰爭，大東亞之團結，已益形堅強，帝國與各該國，當緊密提攜，並與歐洲盟邦相呼應，以擊滅共同之仇敵英美，而期努力建設道義之新秩序，茲此特向對貴國闡明帝國政府之信念。

## 協力貫澈戰爭目的 日緬締結同盟條約

△中央社一日東京電 緬甸於八月一日宣告獨立，並即向英美布告宣戰，日本政府亦即於是日承認該國，並與該國締結同盟條約，確立日緬兩國提攜，協力貫澈大東亞戰爭，與建設大東亞之不動態勢，日緬同盟條約，約定兩國基本關係，其根本原則，在互相尊重其自主獨立，建設根據道義之大東亞新秩序，以貢獻於世界和平，兩國為達到此目的，應排除一切障礙，確約在軍事上政治上及經濟上作緊密協力，故兩國建設大東亞之真誠團結，將因此次締結同盟條約，而奠定強固之基礎，故此實有劃期之意義，關於此事，日政府是因接到條約簽訂之電報後，即由情報局發表，茲錄如次：

緬甸宣佈獨立，並即向英美宣戰，日本於即日承認，並有特命全權大使澤田廉三與緬甸國內閣總理巴莫簽訂日緬同盟條約，該條約內容如次：

第一條，大日本帝國政府及緬甸國政府，應在軍事上政治上及經濟上作完全協力。

第二條，日本國及緬甸國為共同建設以大東亞各國之共榮為旨趣之自主發展，及大東亞興隆，兩國應作緊密協力。

第三條，本條約之實施細目，於必要時由兩國負責官憲協議決定之。

第四條，本條約自簽署之日起實施。

## 駐緬日大使 抵仰光履新

△中央社一日仰光電 日本駐緬甸特派大使澤田廉三氏，偕同隨員一行：已於七月廿六日下午十二時四十五分，抵達仰光，旋往訪緬甸日軍最高指揮官，作就任寒暄。

## 今晚舉行交換廣播 陳市長與東京都長官

上海法租界與公共租界，經由我國先後收回，上海特別市陳市長公博氏，對友邦日本之協力，表示無限感謝與興奮，特定於今（二）日下午十時十分至卅五分，在上海電台，與東京都長官大達茂雄氏，作交換廣播。

## 日本在緬沒收敵產 準備移贈緬甸國

△中央社一日仰光電 日本政府為慶祝緬甸建國，特將日本以前在緬甸沒收之敵產，全部無條件贈與緬甸國，此次措置，俟最近緬甸國方面準備就緒後，即可實現，按此次敵產包括一切大碾米廠，木料廠，製油廠，工廠，以及鑛山，鐵，銅，電報，電話，港灣等，凡此一切，皆緬甸之骨幹，其價值極龐大，此等敵產於戰前即為英帝國榨取緬甸之主動脈，今後由緬甸自行經營，不但能建設緬甸經濟自主勢態，且可進而協力東亞，故此次贈與之意義，屬重大，然鑒於現下之實戰爭狀態，自然有一部分仍由日經營之必要，但所餘者，將均由緬甸國方面自由經營云。

## 社評 緬甸之獨立告成

昨天，緬甸的獨立已告成功了。就是以巴莫氏為首領的內閣，已組織成就，獨立宣言也發表了。我們當然可以想像得到。緬甸二千萬民衆的歡欣鼓舞，我們也是大東亞的一員，自然也深切的感覺喜悅，而為其將來祝福，因為緬甸這個國家，從此已脫去了英國六十年來壓迫的政治，確立了能自由邁進向建設緬甸的基礎。這真是使東亞重見本來面目的徵象。他們獨立宣言中所謂：『緬甸不僅歸還緬甸，而且是歸還東亞』的這句話，實可使我們窺知緬甸民衆自覺的程度，不禁表示敬意。這也就是我們所以要敬祝新緬甸萬歲的原因。

這裡我們不得不想到友邦日本的一貫之道義了，首先日本的聲明是以實踐證實的，這次獨立，就已把他證實了，如果在這種鐵一般的事實之前，還對日本想在東亞實現家族的共存共榮的道義有所疑惑，那麼就該愧死。日本為了緬甸毫無躊躇的撤去了他的軍政，纔而為了把東亞打成一片而在努力一切。在這種情形之下，如果要想覓一個對比的話，那麼暴露出英美的分割支配政策是再好也沒有了，英國在統治上把緬甸和印度分離開來，還是六年前的事，但這決不是為了使其建立緬甸民衆的緬甸，只是為了企圖乘機確立自己的支配權罷了，這裏所說的，決非因為要中傷英國而發出來的強辯，一切都有事實可證。印度民族與緬甸民族的鬥爭，不特其後愈演愈烈，而且在緬甸之內，印度之內，巧妙的使其演出了諸宗派，諸種族的糾紛。但有識的緬甸民衆，終於由於日本的挺身予以解放，堅定並鼓起了的民族，所以他們成了永遠被世人所祝福的民族。

持有悠久而且尊嚴傳統的我國國民，如今對於這緬甸民衆的自覺，實在不能不覺得有些慚愧；覺得很是遺憾，因為重慶在如今，還是被困在美國的分割支配政策，而不能解脫。重慶的人士，口頭上常々高唱愛祖國，並且或許以此作為信念而和日本實行抗戰也未可知，但事實告訴我們，日本並沒有在東亞專為自己打算的野望，緬甸的獨立，同時上海公共租界的完全交還我國，不也可以證明嗎？而且和緬甸獨立的同時，日本不是撤去了他的軍政嗎？重慶人士如果真正顧念祖國的獨立，實現撤去美軍，而和我們共同為本國為東亞而行動的話，那麼我們相信日本軍必將為之感欣喜而撤軍的。這裡我們必須重大警告重慶的，是切勿再陷於美國的分割支配政策而不知自拔。

我們依舊期待重慶的醒悟，至少是期待重慶治下的同胞的覺悟，同時希望大東亞各成員的奮起和興隆，滿泰各國國民不消說得早已身感日本的道義了，菲島也終於置信其給與他們獨立的聲明了，南方諸民族也深感着和東亞之關連，無一不昂揚着擊滅英美的決意，特別是印度，已受到鄰邦緬甸獨立的刺激，其獨立運動的進展，更為飛躍，卜斯氏所率獨立義勇軍的奮鬥，和國內民族的崛起，[illegible]信必能在最近的將來[illegible]望的，但我們四億國民[illegible]乎不能不為此東亞總進軍的榮光所遍照，國府已承認緬甸了，我們須得在國府指導之下，和緬甸攜起手來，英勇的向着大東亞解放的大道挺進。

## 自己檢討自己鞭策 堅定信念勇猛精進 慶祝收回租界民衆代表大會汪主席躬臨致訓

上海特別市於一日下午四時舉行『慶祝收回租界反英美民衆代表大會』，國府汪主席躬蒞致訓，茲錄訓詞原文如下：

我所要說的話，在今天廣播裏已經說過了，現在只補充幾句。

二十九年四月二十六日，國民政府慶祝還都的時候，我發表一篇論文，是『罪己的精神』，在慶祝的時候，最需要的是自己檢討，自己鞭策，如今參加這慶祝上海收回租界大會我仍然是這一種罪己的精神，中國為什麼有租界呢？一方面是英美的侵略，一方面是我們不能抵禦英美的侵略，這一點我們不能不自責。上海為什麼有租界呢？就是一班人喊得震心的所謂曾文正李文忠為要打敗太平天國，不惜借助英國的洋槍隊，於是以上海租界為報酬，這一點我們尤其不能不自責。

自從上海有了租界之後，雖然也有熱烈的收回租界運動，可是視租界為安樂窩的，也有其人，這一點我們又不能不自責。

這一次收回租界，不是我們自己力量，而是友邦日本援助的力量，我們回顧過去，正視現在，屬望將來，只有自己檢討，自己鞭策。

我還有一句很痛心的話，二十八年五月，我到了上海，主持和平反共建國運動，當時重慶方面，如能採納我的主張，則當歐戰發生時，中日兩國，已經能夠同心協力，從容應付了，何致遷延以至今日，即使不然，只要上海兩租界的同胞，能採納我的主張，一致努力則當大東亞戰爭發生時，上海已經有了整々三年的組織訓練，必能齊心合作，處理[illegible]在大東亞戰爭中，發揮出很大的力量，同時上海人民的生活，如今日物價之不安定等々，至少可減去三分之二，何致有今日之現象呢，回顧過去，只有痛心，我們還是正視現在，屬望將來，好好的鞭策自己罷。

上海同胞是否還有懷疑於大東亞戰爭之勝利呢？上海是謠言最多的地方，對於大東亞戰爭及世界戰爭有了謠言，就有揣測，我告訴你們，戰爭和波浪一樣，我們坐在船裏，只有把定了舵，向着波浪奮力前進，不要自己搖動，如果聽一同謠言，多一同揣測，物質上標金物價隨着波浪而起落，心裏上也隨着波瀾而起落，那只是自尋煩惱，大東亞戰爭是必勝的，如果信了重慶方面的話，中國只有做印度，這是顛撲不破的事實，只有大東亞戰爭勝利，才保得住東亞，才保得住中國，這又是顛撲不破的事實，既然這樣，還有什麼懷疑之餘地，十幾年來，我對於中日事變，始終不顧其發生，發生之後，如有好轉的機會，即願使之好轉，至少不願使之惡轉，對於大東亞戰爭，由同甘共苦進一步而為同生共死，這是一貫的精神，也是不[illegible]明的方針，我們只有堅定信念以担當一切。

信念既堅定了，就用得著勇猛精進刻苦耐勞以實現信念了，大東亞戰爭是必勝的，然不是倖勝的，中國參加大東亞戰爭，將因勝利之結果而得到解放，然勝利之結果，不是倖得的，全中國的人民，都要準備着上前綫去，現在第一步的工作還不過保障治安，增加生產，這第一步工作，當然有許多困難，但是這些困難，比起友邦前綫的將士就後的人民，我們只有慚愧之不暇，那裏用得着叫苦，我們必須認定，在這長期戰中，那一國國民，能夠最耐得勞，最吃得苦，那一國國民纔是最後的勝利者，中國國民和日本國民都是以勤勞儉樸著稱於世界，拿這勤勞儉樸的習慣，本於堅定的信念，以與英美個人享樂主義相周旋，大東亞戰爭的勝利，必然在我們掌握。

總結一句話，我們今日慶祝上海租界收回，不是慶祝中國獨立自主的完成，而是慶祝中國得此憑藉，可以發揮其力量，以實現國父大亞洲主義之遺教，中國將因大東亞戰爭之勝利而得到自由平等，完成建設中華民國之志願。

## 歡迎亞洲新國誕生 汪兼院長談話

國民政府汪兼行政院長，頃就緬甸獨立之事，發表談話如次：

本日欣悉緬甸獨立，並悉多年來努力於緬甸獨立之巴莫氏，就任該國國家代表，衷心欣奮，莫可言喻，我國與緬甸相與毗隣，歷史關係尚稱密切，自英國侵略勢力東進印度，吞併緬甸，我國亦受其侵遭荼毒，迄今百餘年，迨大東亞戰爭勃發後，英美在東亞之侵略勢力，全被驅除，東亞各國，重獲解放，緬甸亦於此獲致光榮獨立，不勝慶忭，在解放東亞，重建東亞，用能獲得東亞十億民族之一致聲援，自日軍救平緬甸之後，緬甸人士，即與日本協力，並進行清除英國殘餘勢力，並進行獨立之準備，今日因緬甸人民之奮鬥及友邦日本之援助，已獲得光榮之報酬，從此緬甸得以獨立國家，與吾人堅強提攜，緊密合作，深信東亞共榮之偉業，必能因此早獲成功，可以無疑。友邦日本，本道義之精神，對東亞各國，熱誠援助，今緬甸於日本援助之下，已完成其獨立之夙願，其他東亞民族，必因此更為感奮，並堅其擊滅英美之決心，並舉其全力，以協助東亞新秩序之建設，吾人於此，願以最大至誠，歡迎此亞洲新國家之誕生，並願與緬甸戮力同心，致力於保衛東亞民亞之大業。

## 外交部宣傳部發表公告 國府承認緬甸獨立

△中央社一日南京電 外交部宣傳部，於一日下午七時，發表共同公報如下：緬甸業於八月一日正式宣告獨立，行政院汪院長，特致電巴莫內閣總理伸賀，電云：『緬甸巴莫內閣總理閣下，頃讀貴國獨立通電，本國政府，甚表同情，溯自大東亞戰爭爆發，貴國即響應日本，掃除英國之侵略勢力，今果，如願以償獲得獨立之榮譽，大東亞共榮圈內，又加入一獨立國家，相互合作，前途益見光明，本國政府茲承認閣下領導貴政府並達慶賀之忱，深信兩國邦交，必能從此更臻親密也，中華民國國民政府兼行政院長汪兆銘。』

## 緬甸向英美宣戰

△中央社一日仰光電 緬甸總理巴莫，於（一日）下午四時卅分在建國議會會議，後發出布告，朗讀緬語布告文，謂緬甸國自即日起，與英美入於戰爭狀態，嗣於四時四十五分，在該會議室，與日駐緬甸澤田大使，簽訂日緬同盟條約，緬甸之於簽訂日緬條約以前，對英美布告宣戰，可明示係以緬甸自身之意思與責任，為巴莫總理於諮詢閣議及樞密院後，如有此決定

## 本報加價啟事

讀者諸君，近因新聞製作諸資材昂騰不已，為挹注虧蝕起見，不得已決自八月一日起酌予加價如左，尚希諒鑒為荷。

一、每月每份（包括早夜報）國幣廿五元

一、每份零售（包括早夜報）國幣一元

## 日本解放東亞 緬獨立乃『鐵的事實』 林部長談

大東亞戰爭發生以後，緬甸即獲得解放，經日本之協助，已於一日宣告獨立，宣傳部林部長為此發表談話如下：

自民國三十二年八月一日，是中國收回租界最後底於成功的日子，又是緬甸獨立的日子，也就是東亞解放途程上，劃時代的界碑，前者說明中國復興的前途，顯露無限的光明，後者證明保衛東亞的陣容日以鞏固，這兩件事，完成於大東亞戰爭節節勝利的時候，更共同得到友邦日本的協助，實足以證明東亞各國家的獨立自由，與東亞整個的解放，是不可分的。凡是中國人，東亞人，際此偉大的可紀念的日子，於同深慶祝之餘，當益懷責任之重大，以邁往之精神，擔負起此劃時代的使命，緬甸與中國在歷史上的關係，非常深長，在地理上的關係，亦

### 形同唇齒

自印度為英國侵略勢力所併吞之後，緬甸亦不幸淪為英國殖民地，英國遂藉以進一步的侵略中國，彼此安危相共，痛癢相關，自不待言，故中國革命同志對於緬甸問題，夙極關切，過去緬甸民族的解放運動，會經過三次的流血，和無數次的鬥爭，中國革命同志，對此尤寄予無限的同情，當這次緬甸獨立的正式消息傳出後，中國政府及人民與奮情緒，更增加對於今後緬甸民族的期待，進而對於東亞前途更具有新的展望。其一，緬甸民族求獨立的要求，已久孕育，形之於激烈之行動，亦非一日，何以於大東亞戰爭以後，始告實現，可見世界政治經濟發展到了國家集團主義的今日，一個國家獨立自由之獲得與確保，不僅以單純的民族自覺意識為其內包，尤須以國家集團之自覺意識為其外延，緬甸一國的獨立，不能走到東亞解放的前面，必須求之於東亞解放之中。

### 東亞解放

事實的趨向，實不容吾人膜然視之，全東亞民族，鑒於中國的收回租界，及緬甸之獨立，對於自己的命運，當然能知所抉擇，且必能發生更大的勇氣，作更大的努力。緬甸獨立之後，必為緬甸之前途，與友邦日本緊密協力，與我國攜手共進，可以斷言。第二：英美侵略者過去魚肉一般弱小民族，一無顧忌，歐洲戰爭及大東亞戰爭發生之後，更々自危，以所謂太平洋憲章，對之受壓迫之民族，作最後的欺騙，其心跡了然可知，友邦日本站在大東亞戰爭的前衛，為東亞的先進國家，固不必以任何虛假的憲章，相維繫，以空言作標榜，然而東條首相之迭次聲明，與援運此項聲明的

### 事實表現

實較諸任何憲章具有誠意且有力量，我們的觀察是如此，對於緬甸的獨立，我們所體認的也是如此。對於上海租界收回，我們深信東亞民族間，必須以誠意求團結，以求大東亞戰爭之勝利，以此勝利求東亞民族之共存共榮。其三：緬甸獨立，其影響不僅為緬甸一國，對於大東亞解放之前途，所關甚大，我們可以說緬甸獨立，實即印度獨立之前奏，久被英帝國主義者蹂躪殘酷的印度同胞，目覩緬甸之獨立，必

### 愈益奮發

於友邦日本援助之下，與英帝國主義者為最後之殊死戰，務使大東亞解放途程上，最後一塊大地，復歸於東亞，印度同胞，還其自由。當此緬甸獨立之日，願以最大之熱誠，祝緬甸國運昌隆，祝大東亞戰爭勝利，祝大東亞共榮圈無量之發展。

慶祝交還上海租界

拜羅德公司 上海四川路三四六號同文大樓六〇六號 電話：一八八九四號

中華實業株式會社 上海閘北橫濱路七〇六號 電話（〇二）八二三九一號

淮南煤礦股份有限公司 上海吳淞路六六九號 電話（代表）四二二五〇

株式會社 揚子公司 本社 上海北蘇州路十號 出張所 南京中山路七〇號 工場 上海擺渡橋路二〇號 本社電話番號四六三七一—三 軍管理 第一工場 上海福煦路六四〇號 全 第二工場 上海蒲石路四〇八號 全 第三工場 上海大西路一一五號

高砂化學工業株式會社 營業品目 香料・工業藥品、醫藥品輸入及販賣 上海博物院路一四二號 電話一一五六〇—一號

上海製冰共同販賣組合 上海四川路一一〇號 四川大樓三階三四號室 電話一七一三六號

# 澈底肅清英美罪惡遺蹟 協力建設新生上海

## 田尻公使闡述交還租界意義

上海公共租界之行政權，業於本日上午九時在嚴肅之空氣中由工部局交還中國方面，由上海市政府第一區公署接收完了。法租界行政權已永告結束。上海公共租界之交還，對於中國主權之完成，厥功甚偉，蓋此係歷史上劃時代之大事件，是以八月一日，深信將為中國值得永久紀念之躍進日。

### 完成中國 近代建設

自鴉片戰爭百年以還，上海公共租界素為英美侵略東亞之最大前衛據點。英美以租界工部局之名義，或藉有關各國之名，阻礙中國之統一發展，妨害中日提攜，極盡其侵略東亞，破壞和平之能事。其罪惡實不遑枚舉。此種英美租界罪惡史，在日本開始大東亞戰爭之際，因英美勢力之自中國驅逐，始告最後結束。其後，一年有半以來，為進行戰爭上之必要，故未即對租界問題作最後處理，[illegible]日本根據東亞道[illegible]英美罪惡殘骸之上海公共租界交還中國，以冀新中國在完成其近代國家建設之途上得獲偉大進步，此在日本深感此舉意義深長也。

### 協助收回租界 係解放東亞民族一環

日本今已將大東亞地域自英美虐政下解放，進而積極從事建設東亞之新秩序。日本對緬甸、菲列濱之獨立，爪哇原住民之參預行政，泰國之恢復失地，以及對印度獨立運動等所予之公正熱忱援助，均不外為其根本方針之具體實現，此項根本方針之目的，即在謀自英美壓迫下解放之大東亞諸民族得完成政治的經濟的文化的新秩序之建設，此次交還租界，亦即此項根本方針之一環，從而不能將交還租界一事，加以分離而單純視為中日關係間之事。

### 中日結合 確立共榮圈核心

日本所以協助中國之完成獨立，建設與隆，所以對中日新關係之建立盡其最善努力者，實係因新中國之發展興盛，不僅為八紘一宇之大理想所認為當然，抑且為建設大東亞之前提，良以中日軸心之結成，為共榮圈確立之核心耳，交還租界，即屬此第一階段，而含有[illegible]遠大之意義者，惟一般中國人每易為眼前利益所勵，視此次之租界交還，不過為一種高蹈的政治游戲，此種見解實屬異常錯誤，且易為敵方宣傳所乘。不能完成獨立之民生，即不得不為殖民地之民生，是以中國四萬萬人民之眞正民生安定之生活，須由大東亞新秩序之完成與共榮圈之確立，而以確保東亞之保衛及獨立之保障，纔能實現之租界之交還，遂亦為其不可缺之條件。

### 日本眞意 切望瞭解

中國之知識階級，過去每對南京政府另眼相視，然若能對於大東亞戰爭後展開之世界史新方向並現實過程作一直覺觀察，則必能發見英美舊秩序已處處暴露破綻，同時對於大東亞之解放建設已獲得東亞十萬萬民族贊同之事實，決不致輕輕看過，於茲將結托於英美舊勢力，而繼續作無益抗戰之東亞叛徒重慶政權，與另方面邁進於大東亞興盛及新中國建設偉業之國民政府相比，必能明白何者為適於世界史命運者，交還租界，決非為謀政治上之方便與宣傳國民政府之強化，而在於謀大東亞興盛與協助新中國建設之日本道義外交之一端，此點，務希中國各位放棄私見，確切認識，而且協助；此乃挺身救國之國民政府眞是愛中國，且中國已對英美宣戰，眞心愛國之中國人宜加以認識孫中山先生所主張之大亞洲主義，不辭一切毅然以拯救東亞為目標，並在各方面整飭總力戰之戰時體制，以建設大東亞新秩序為中心，而與建設新中國相呼應，收回租界後之經營，與新中國之建設，關係至大且鉅。內租界在過去雖為中國發展生長之阻礙，但今後在政治，經濟及文化各方面為完成近代國家建設之出發點。新中國之建設，並不以收回租界，完成形式之主權完整為其終點。此後之上海政治，以市政府為中心，非更求躍進不可，上海與內地之經濟融洽大業，亦非加以完成不可。尤其多年來以租界為巢穴，妨害中國興旺成長之英美思想，還未肅清，中國本來思想還未恢復。故趁此機會總得努力予以肅清。

### 建設新上海任務 應共同負擔

收回租界後之新上海建設，係上海人所應負擔之課題與責任。當此租界收回之際，在政治面，經濟，思想文化各方面，均待有所革新，冀不致繼續甘為英美思想之奴隸，而謀發揮中國本來之特質，今日之上海需要卅二年前辛亥革命時同樣熱烈之精神與血的努力，國府諸公，上海各界之領袖，以及青年界諸君，今日已屆奮臂以起之時，無奮鬥犧牲與努力，而言參戰，殊無意味，中國人前進之道除收回租界，成全有終之美外，別無他道，誠然，對於新上海之建設，日本當不吝繼續予以善意之援助，自日本明治維新迄中國第一次革命，更進而至目前之東亞解放戰爭，其間歷史所含之崇高革命思想，滔滔奔流，源源無盡，日本，尤其日本在華之居留民，對此本義宜加把握，而對新上海之建設予以協力，以中國人血與汗之努力，加以日本居留民之協力，則新上海之建設成功指日可待，再者，新上海亦得分擔大東亞戰爭之勝利與榮譽，苟念及此，則日本居留民當能痛感責任重大，而以異常之決心應付勝局也。

# 租界收回後事權統一 金融工商將好轉

## 投機囤積行為可望根絕

上海公共租界與法租界經[illegible]於中日緊密合作，設新東亞原則之下，業於七月卅日及八月一日先後交還我政府接收，過去百年來，受英美經濟侵略之根據地，今始告完全劃除，一切行政已告統一，今後在政府管理之下上海之假性繁榮由此當可趨於眞性繁榮，對於上海經濟與工商今後之推進展望，據記者分訪各機關團體，採悉準備之動態如下。

### 金融機關 整個調整

上海金融機關（銀行錢莊信託公司）在過去租界特殊關係之下，組織系統頗紊亂不堪，其整個金融不一致，多操縱於美英商行之手，華商銀行營業恒呼吸其左右，而不能伸展本身業務，一遇發生政變，即受其播弄影響，政府不能直接管理，故整個金融隨時遭受搖動，自大東亞戰後，政府雖有管理金融機關辦法之實施，但迄今此租界區內金融機關間有仍藉其租界牽制違抗法令未遵章申請登記註冊之銀行錢莊，以及信託公司而繼續營業者，依然存在，今租界已實施收回，管理金融機關辦法已可無阻礙，從事執行中央儲備銀行檢查金融事務處，現正計劃嚴厲取締組織不合法之金融機關，如查有未經呈請登記註冊之金融機關，決予取締，停止營業，並依法送請司法機關懲處，一面擬予管理金融機關放款業務防杜投機者利用放款資金，囤積物資操縱市價並確立保護人民資產利權云。

### 統制機構 謀一元化

上海商業機構組織亦因租界關係情形複雜，素不健全，一旦政變發生，自今年政府宣佈參戰，實施戰時經濟政策，設置商業統制總會，調整各業團體組織機構，實施統制物資，集中商人自治團體，採取物資統收統配制，機構雖已調整健全，惟因租界之牽制，不能執行統制職權，故物價不能澈底抑止，尤其是投機者未盡消滅，現兩租界已實施收回，商統會為統制機構進行統一統制機構，集中物資統制審議調查三位為一體之管理，而使物資之增產物價之抑制，合理之解決，物品之配給均能有負中日經濟提携平等互惠之厚望。

### 推展工業 增加生產

滬市工廠林立，冠於全國，在事變以前，華商工廠多操諸英美手中，乃因我國工業技術幼稚，故一切權利均屬落後，近數年來友邦當局援助之華商工廠均已交還我國管理，現國府實施戰時經濟政策之步驟着重於增加生產，充實戰時物資與經濟之需要，故推工業，尤其上海工業為戰時最重要措施，今上海租界收回，首以推展工業為前提，欲振興大上海之建設，目前政府當局為積極的引導游資內移，投資農村，增加生產而以內地生產原料供給上海工廠，加緊製品之生產，以補物資之需要，則上海工商自正繁榮，當在中日經濟提携平等互惠之實上，收獲最大之成效云。

### 澈底消滅 投機行為

復據本市經濟權威者之推想，上海最近數年來假性之繁榮，全係租界惡勢力所遺成，藉資商民不顧國計民生，違抗法令，操縱市價，囤積物資，壟斷居奇，受租界之披護，雖經有關各當局嚴予取締，終難收效果，現租界收回後法權屬於我國政府，司法制度亦告統一，市政當局當能執行法權嚴厲取締非法營業，拘捕不法商民，依法懲治，因當局執行管理職權之嚴密，預料投機行為自形消滅，物價當能趨於穩定云。

### 十期派煙已開始 黑市買賣決取締

華中煙草配給組合鑒於上海捲煙黑市交易愈趨猖獗，價格狂漲，顯係有人故意操縱牟利，茲為切實取締黑市起見，業會同當局杜絕捲煙黑市，對於卸賣商及小賣商，如有抬高價格以及轉販等情，均以參與黑市論，依法除吊銷派貨卡停止配給外，並決予嚴懲，關於捲煙派貨，依既定方針辦理，第十期派貨業已分別通知繳款提貨，數量較第九期增多。所派之捲煙包括頤中，中華，以及南洋，華成，福新，大東等廠，同時並加派督查員監督各經銷行號門市，並盼望市民隨時檢舉，以憑究辦云。

# 對收回上海租界 經濟界人士感想

上海公共租界因日政府之熱誠協力已於本日由我國實行收回，上海法租界也已先二日而收回，因此一度成為所謂（孤島）之上海租界今乃清除英美色彩及自由主義之性格而以新中國之經濟都市開始作新的發展，同時國民政府之政治力，亦將因此次租界之收回而滲透至上海之每一角落，故上海之戰時經濟統制，必將有急速進展，當此上海財界有力人士吳震修等對此均發表感想，茲分錄如次：

### 吳震修氏 披瀝見解

中國銀行董事長吳震修談關於收回租界，中國政府在過去即曾作積極努力，然皆未能成功，此次因日本之好意得以收回，過去上海兩租界因秩序較佳，故中國之事業家為求一己生命財產之安全，自各地集中而來，致中國之商工業過份集中上海，且上海之工商業，因過份依賴英美，故未能有正常之發展，今租界收回以後，中國之商工業不僅上海且將在中國各地作正常之發展，又上海租界亦如一逃避所，故為造成罪惡之地區，在此租界中，因各國實施其治外法權使在上海不能嚴格施行法令，於是狡黠之徒，每藉此托意橫行，使上海租界成為擾亂中國秩序安寧之一大根源，今租界既已收回，必須清除此等罪惡之根源，不僅在形式上收回，必須以廉潔誠意建設明朗之上海，且吾等市民必須與官民積極協力云。

### 戴克階氏 發表感想

中央儲備銀行上海分行總經理戴克階氏談中國以前之所以有租界者，乃為列強帝國主義之意圖所致，並非依自己意志，蓋因列強使用強壓手段於開設港埠之地，設定租界，故中國國內之有租界存在，實為中國人之最大恥辱，今此等租界，已因日本之好意得以收回，實為吾等所最感謝者，租界向即為罪惡之橫行，已不知使吾人感受如何痛苦，凡善良之中國人民，莫不希望一掃此等罪惡根源，為以前所謂租界特殊地域之觀念所羈，關於不道德或反叛國家行為亦公然為之，且彼等多為求身家性命之安全而逃避至租界者，故其依賴外國之傾向極強，致對本國之行政反感冷淡，若租界收回，則彼等必須拋棄依存外國之念，而變為與國家共其命運之思想，此為絕無可疑者，現吾人收回租之願望業已達到，上海於租界收回後，若較前更為惡劣，則毫無收回之意義，故吾人今後必須竭盡全力建設遠勝於昔日之上海云。

# 完成中國獨立自主的歷史階段

—每週國際話題— 今葛

自昨日為始，由於自由新上海建設之發軔，中國已完成了它獨立自主的新階段。毫無疑義地，這個新階段之躍進，乃完全受諸日本對華新政策之實踐所致。日本駐華大使谷正之氏，於七月二十八日曾說明該項新政策乃日本大東亞政策之一環：在縱的方面冀各國之自主獨立與繁榮；在橫的方面確立和鞏固各國間之團結。故所謂日本對華之新政策，實即大東亞道義外交之模式，而此一模式固以本年一月九日國民政府之參戰而發足。回溯當時以中國參戰之刺激，日本即首先本乎道義精神撤廢治外法權並交還租界，義法諸國亦繼日本之後作同樣之聲明，本年三月二十九日交換放棄北京使館區域內行政權之照會，四月八日又交換放棄鼓浪嶼公共租界內行政權之照會，五月十八日交還津漢粵三地法國專管租界，七月三十日交還上海法國專管租界，八月一日交還上海公共租界。是以中國排除英美侵略主義及完成中國獨立體系之革命目標今已到達。

### 大上海面目一新

具有大東亞歷史重大意義的上海兩租界接收，今已先後於七月三十日及八月一日隆重舉行。百年來東亞的奇恥大辱，終隨日軍偉大戰果之展開完全加以洗雪。今後上海已全部屬於上海特別市政府之管轄，在行政機構統一化之下共分為八個區：第一區為舊公共租界，第二區為市中心區，第三區為滬北區（即閘北），第四區為滬西區，第五區為浦東北區，第六區為浦東南區，第七區為南市，第八區為舊法租界。關於上海警務共設三警局第一警局管轄第一區警務，第二警局管轄二區至七區之警務，第三警局管轄第八區警務。除第二至第六區公署長由原任蟬聯外，第一及第八區公署長由汪主席之股肱原上海市長陳公博兼任；第七區公署長則由原滬市警察局長盧英兼任。警局除第二局長由盧氏兼任外第一及第三局長亦由陳氏兼任。當然新上海的建設，今已成為一般所注目。除陳市長已擬訂五月計劃而準備於明年一二月間成立臨時參議會外，汪主席且於七月二十九日親冒炎暑來滬出巡。據該日宣傳部所發公報稱，汪主席此次視察將聽取現地報告，垂詢官民意見，期以政府與民衆之共同努力，展開新上海之建設運動，而貢獻新中國及新東亞之建設。同時汪氏以中國元首地位蒞臨上海猶為首次，更足顯示領土主權完整之具體表徵；況復於溽暑聲中分別接見各界領袖，自尤富時局突進之意味。

### 時局突進的新程

轟轟一聲緬甸已於八月一日宣告獨立而參加反英美之戰爭我們深信今日世界正進抵於對盎格羅薩克遜民族財閥（或金權）民主政治實行革命的緊要關頭英美二億之人口過去曾制霸全世界十八億人口，是以此十八億人口之各個國家，為對抗英美分割統治起見不得不以地域圈之結成使戰爭為亞歐新秩序建設的革命進軍。（一）由於日本道義外交之實施，舉凡中泰菲緬等國莫不甚此而獲取其新生，此一事實，不管對日軍在大東亞前線之浴血奮鬥作一有力的保障，我們可以斷言，大東亞戰爭之最後勝利，自能由此政戰兩略之確立而完遂，故以中國完成獨立與自主為契機，今已顯然展露出 時局突進 的新程，尤其此一突進軍的新程乃亞歐新秩序建設革命進軍之必然過程。據東京二十九日中央社電訊所稱，日本樞密院于七月二十九日上午九時，在宮中召開全體委員會，當就日政府奏請諮詢之中日締結關於旅居日本居民課稅條約等四條作愼重審查，且於下午四時在天皇陛下親臨下更召開臨時全體會議。故日本除交還各地租界外，今更於七月三十一日簽訂交還課稅權協定，而踏出了撤廢治外法權第一步。是可知日本之所以一再援助中國完成獨立與自主實含有推進 天皇道實踐之重大使命，我們希望由此能拓展出建立民族人格平等之保障，則以時局突進之發展必將使中日兩大民族之合作眞正到來。

### 決勝之關鍵與事實

國際政戰兩局之前進，亞歐已同時感到緊迫的踏襲。我們決不能容忍任何的猶豫了。無論怎樣，此時我們所應重視的不是義大利的事變，雖然它已使歐局漸入於新的境地。在政戰兩署上我們應知日德美三國的國力，固可反映出未來軍事的成敗。第一，日本對大東亞建設之進展，已組成了蘊有無窮戰力的十億人民共同戰線。第二，德國國力迄今未墮，即如英首相邱吉爾於七月二十七日之下院報告中亦曾對低估軸心之戰鬥力者加以警告。第三，美國反攻之弱點乃在於迅謀決戰之失敗，故從其生產力於本年達到頂點後即將下跌一事而言，美議會夏季休會後之『華盛頓戰爭』，即將展開美政府，議會與工會三者之嚴重狀態。當然美國於九月以前不能獲取決定的勝利，此項嚴重狀態之造成，即戰局急轉直下之時。我們再拿出幾件本週內前線的軍事實證做理由吧：（一）日軍在蒙達密林作戰之成功，已使確立南方之不敗態勢。（二）自七月十一日至二十二日，德軍在奧勒爾以南曾擊毀蘇軍坦克九百餘輛，在奧勒爾之東方及北方曾擊毀蘇軍坦克一千二百輛，而德空軍亦曾擊毀蘇坦克四百輛，可知三週來之東線戰事，已充分地削弱了蘇軍之攻勢。（三）一週來日軍在南太平洋不僅以空軍邀擊伊薩卑爾，大鳥島，布俄卑爾新不列顛島等地敵機之來襲，且其作戰乘勢的潛艇威脅，已重臨於南太平洋全境，據稱曾於七月二十日擊沉美甲級巡洋艦一艘。（四）日軍一方面固對中國大陸渝美空軍前進據點一一加以撲滅，另一方面更迄於七月二十九日為止，擊落及擊毀美P四〇型戰鬥機三十五架，堪稱給予美國空襲日本野心之當頭棒喝。凡此種種事實，試問何者非敵人英美終將失敗之要點乎？


上海特別市第一區公署布告第一號（為聲明前工部局所發布告等仍屬有效事）

為布告事查前上海公共租界工部局所發一切布告暨許可證等，以及所訂協定各項在本公署未經布告廢止以前仍繼續有效合行布告周知此布。

中華民國三十二年八月一日 兼署長 陳公博

財政部稅務署佈告 稅癸七字第十二號

查化粧品類征稅價格照章每六個月評定一次，現經本署召開評價委員會重行評定當經議決按照上次原訂價格將第一類增加百分之一百，第二類增加百分之八十自本年八月一日起即照新評價征稅除呈報財政部並分行各稅務局外合亟佈告各廠商仰即一體遵照此佈

中央儲備銀行上海分行公告

本行法租界辦事處改稱為「中央儲備銀行上海分行南區辦事處」所有以前以法租界辦事處名義發之存單存摺一切單據契約及送存各處之簽字樣本均繼續有效並得將名義隨時改正特此公告

上海特別市肥田粉業同業公會籌備處通告

案奉上海特別市經濟局經三字第一〇七七號批示內開：茲派楊德三楊春華鄭允良史子權周慶恩錢季陶等七人為上海特別市肥田粉業同業公會籌備員以周慶恩為籌備主任即日成立籌備處自即日起開始辦理會員登記事宜至八月二十日截止凡上海市區所屬肥田粉業同業及上海崇明嘉定寶山南匯奉賢川沙各縣區域內之肥田粉經銷商號務於上述限期內攜同證件及其商號圖章來處登記而便手續辦理業務登記給予會員身分勿延誤為荷 籌備處 上海愛多亞路二七四號二樓廿一號室 電話一四一六一

大日本軍管理 上海電話公司（受託經營者：華中電氣通信株式會社）為派發

廿九年第一抵押六厘銀債券（甲種）一九五七年到期第一抵押六厘銀債券（乙種）又一九五七年到期第一抵押六厘銀圓債券（丙種）一九四三年八月一日到期半年年息事通告債券持有人茲奉日當局令本公司所發行之六厘債券之半年年息將於八月一日到期派發惟限付給於經有關當局准許之債券持有人凡屬敵性國人之債券持有人不在此例凡持有已經登記之上述各債券人欲領取上項息金時須向本公司事處申請並繳交債券及國籍證明文件或其他必要之證據以備審閱凡持有乙種債券者可向本公司辦事處取申請書詳細填明後連同一九四三年八月一日期之第二十一號息票交存本公司同時務須隨帶債券及國籍證明文件或其他必要之證據以便審閱

大日本軍管理 上海電話公司啓 江西路二三二號 一九四三年八月二日

永興地產股份有限公司通告

本公司茲經董事會議決定於八月十日（星期二）下午二時半假座香港路銀行俱樂部召開臨時股東會討論公司增資及擴充業務各案務請各股東準時出席共襄進行除分函外合行公告再自即日起本公司股東停止過戶 永興地產股份有限公司董事會謹啓 地址愛多亞路一六〇號六樓 電話一七〇一六‧一六七九四

執有新豐印染廠棧單者注意

凡持有本廠所出各種布疋棧單者希於八月四日前來本廠事務所接洽 南京路一五三號美倫大廈二樓

中光內衣製造廠 榮譽出品

香港衫大特價 最後二天

中日提携 共同慶祝新世界

光臨大地 感謝交還舊山河

發行所 南京西路一一九弄八號 電話三八四九三 門市部 南京東路七七八號（啓昌照相館）

慶祝收回租界 ◁昨日起▷

上海帳子公司 特別大減價 三天

被單毛巾床巾浴巾浴衣枕頭照碼九折

各種標準透涼紗帳一律犧牲賤賣

另有特種犧牲物品發售

南京路石路西首 電話九四五三一轉

節育靈 解除婦女多產痛苦 避孕節育萬試萬靈出品

「節育靈」避免受孕原理 [illegible]

「節育靈」可以恢復生育 [illegible]

「節育靈」與其他避孕法比較 [illegible]

總經銷 茂林貿易公司 上海博物院路一二八號五二七室 電話送貨一〇六七七

分售處 永安公司西藥部 新新公司參燕部 正威藥房總支店 五馬路采芝堂藥房 三星藥廠出品

北京天安堂上海分行 上海江西路一四一號四馬路南首 電話購貨九二三三四

婦女肚痛 妙香膏

天下馳名 並無二家 二天全好 濕毒 天皰瘡救星（清血妙品解毒丸）比打清血針更靈驗

遺精除根 固本膏

專治羊癇瘋

調經丸

慶祝收回租界（八月一日起三日止）減價三天

龍鳳丸每盒二十元減售十五元 解毒丸每盒二十元減售十五元 固本膏每張二十元減售十五元 妙香膏每張二十元減售十五元 清心丸每盒四十元減售三十元 調經丸每盒二十元減售十五元 機會難得萬勿錯過

八月一日號出版了 第一卷第六期 文友

本刊第一次東亞徵募：論文‧創作‧漫畫‧（詳細規則請看本期）

每月一日〇十五日出版〇每册二元五角〇每月五元〇三月十四元 半年廿七元〇全年五十二元

文友社發行 上海霞飛路二五五號 電話三四一二二‧三三四一三

經售處 全國各地每日新聞販賣店及各大書局

大力消治腫

最新特效維他命B1化合製劑

絕無反應 專治一切浮漲脚腫 兼能增加腸胃活力

各大藥房均售

大力藥廠創製 光華行總經理 地址：博物院路中實大樓卅七號 電話一〇九七六

Green Spot 綠寶高等冰結漣

售價高人一等 質味也高人一等

售價 水磚 每盒六十元 一介侖聽 每聽三百六十元 ¼介侖聽 每聽二百七十元

全市共設十五個供應站 請打九八〇五五 不論日夜遠近飛速送到

綠寶股份有限公司啓

中華汽水廠 慶祝收回租界

大贈品 本廠為慶祝收回租界自八月一日起至八月六日止凡購本廠出品 [illegible]

經銷處 [illegible]

製造廠 福履理路二二二號 電話：七六七七

九華堂裕記箋扇莊

陳列名人書畫扇面一律照碼九折廉售三天歡迎選購

▲各家委寄售之扇面本月十日前來結算不宜遲緩倘希見諒爲幸▲

河南路三三二號 電話九一三二八

# 汪主席訓示恭聆記

小雪

在中華民國完成獨立自主的第一天，我們見到了勞苦功高的最高領袖汪主席，這是在一個情緒熱烈的民衆大會席上，所以我們是分外的覺得光榮。

汪主席領導和平運動的同志，還都南京以來，已為中華民族史上寫上不可磨滅的功績，我們確信，主席是國父大亞洲主義唯一的實行者，這一次毅然以同生共死的精神與友邦日本站於大東亞戰爭前線並肩作戰，完全為的是實踐國父遺教，復興中華保衛東亞。

中華民國的國民，無論過去與現在，對於主席的言行都有深切的感動，所以逢到能夠瞻仰主席的丰彩與恭聆主席訓示的時候精神上便特殊的奮發起來，何況今天是中華民國劃時代光榮的一日，每一個人的心頭都激發起一種慷慨激昂的情緒。

上海各界民衆，在收回租界的第一天，假大光明召開一個盛大的慶祝收回租界反英美大會，恭請主席及各院部長官蒞會致訓，參加的民衆空前的踴躍，無異是受主席的感召而來的。

下午起便開始戒備會場入口處，搭着高大的綵牌樓，穿堂的正中插着軸心各國的國旗，內部由保安隊，政工團與上海保甲青年部維持着秩序，參加的代表有工，商，學，青年婦女各界人士，與青少年團及暑期集訓的公務員，大家嚴守着紀律，在明朗的水銀燈光下，靜々恭候主席蒞臨。

會場外的敬禮口令，便高喊着：『國府主席蒞場，全體肅立致敬』。於是全場都恭敬的站立起來，腦海裡都浮起主席壯嚴偉大的印象。

主席在莊穆的空氣與雄壯的軍樂交流中入場，隨後有國府各部會的長官褚部長，林部長，與丁部長，陳市長及各界代表到場，主席在中央受着全體民衆的敬禮，領袖和靄的臉色分外使我們敬仰。

主席為了實踐新國民運動已剪了短髮，我們覺得主席充滿年青的精神的確是中國青年唯一的領袖，主席已負起了興復中華保衛東亞的重大使命，我們必需至誠擁護領袖，效忠領袖，完成我們神聖的任務。

主席的演講在黨國元老中是最優秀的一位，我們過去恭聆主席的訓示，沒有不表示無限的欽佩，現在主席昭示我們的還是那麼懇切有力，每一字每一句都是我們的警鐘，我們的明燈。

『我們要有罪己的精神』，主席時先昭示我們說，今天慶祝收回租界，首先要反省自己，鞭策自己，大家深切的來檢討一下。主席要我們反省，中國為什麼有租界？為什麼讓別人來侵畧，又要我們責備自己，上海為什麼要有租界？這完全是清廷借了英國的洋槍隊去打太平天國，租界是給他們的酬報，如果不向英國商借洋槍隊，那末租界是不會有的。

其次，主席指出過去有無數先烈與同胞為收回租界而壯烈犧牲，而流盡血淚的史實，而這次由友邦熱誠的協助而實行交還租界，但是主席在廿八年發動的和平運動如為渝方接受，那末今天上海的繁榮不知如何的發達，所以主席對過去的情形表示痛心，主席又指出上海兩租界民衆如能早日採納和運的主張，那末在這四五年間各種問題一定可以迎刃而解，物價不至如此高漲，人民生活可以安定，但是我們為什麼不去這樣做呢？這是我們須要責備自己的。

大東亞戰爭發生後，友邦交還租界並不是我們參戰的報酬，而是使我們增加力量，看我們自己的責任，但是上海的同胞有沒有懷疑大東亞戰爭，主席明白的昭示我們，戰爭是有波瀾的，我的像航海的船能把住舵一定能勇往前進，否則所有的精神與靈魂便與波瀾同時起落，這是值得我們警惕的，大東亞戰爭是一定勝利的。

大東亞戰爭勝利才有東亞，才有中國，我們一定要同甘共苦，同生共死的努力幹去，堅定我們的信念，因為在長期戰爭中那一國的民衆能吃苦耐勞最長久，那一國便是最後勝利，所以主席要我們以勇猛精進克苦耐勞的精神，戰勝英美個人自由主義，發揮力量，實踐國父大亞洲主義遺教。

親愛的同胞，主席已確切的昭示我們，在同生共死的信念下，完成中國獨立自由。

主席訓示完畢後，便離去會場，全體民衆都肅立致敬，從心底發出熱烈的呼聲：『汪主席萬歲！中華民國萬歲！』這一個偉大的聲浪震撼了會場週圍的土地，顯示了擁護領袖的熱忱，對領袖有無限依戀的情緒。

褚外長，林部長，友邦代表田尻公使，陳市長都發揮精警的演詞，在慶祝收回租界的時候，是一件有偉大意義的收獲。

# 反英美民衆大會 汪主席蒞臨致訓

## 各界代表參加達五千餘人

### 昨在大光明舉行

國府於昨日（八月一日）接收上海公共租界，全國民衆莫不歡欣鼓舞，上海市上盛況空前，氣象萬千，青天白日滿地紅國旗飄揚於跑馬場上空，慶祝爆竹聲終日不絕於耳，下午四時全市民衆各界代表假座大光明大戲院舉行上海各界代表慶祝收回租界反英美大會，國府汪主席以下各院部長官躬親蒞臨，情況至為熱烈，茲將大會盛況誌後。

**主席蒞臨** 下午三時，大光明戲院前車水馬龍，路旁高紮彩樓，燦爛光輝之國旗到處飄揚空中，新上海呈現光明氣象，大會開始前，由陳市長恭往主席行轅迎迓，主席啟駕蒞臨，由行轅至大光明大戲院前，沿途路旁民衆佇立達數十萬人，主席座車經過之處歡呼萬歲之聲雷動，情況熱烈，前所未有，主席座駕車停大光明戲院前，國府長官行政院陳秘書長，外交部褚部長，社會福利部丁部長，宣傳部林部長，中央社會部部長，陳大使濟成，建設部陳部長，軍委會陳委員昌祖，暨市府各高級長官數十人，均鵠立兩旁恭候，隨即侍從主席步入會堂。

**大會開始** 四時正大會開始，由市府樂隊奏樂，國府主席入座後，全體肅立，向國旗暨國父遺像行最敬禮三鞠躬，國府主席恭讀國父遺囑，繼由代表大會主席團袁履登致開會詞。

**恭向主席致敬** 大會主席團致開會詞畢，全體代表恭向國府汪主席致敬，（全體肅立一鞠躬）奏樂。

**主席致訓** 旋主席致訓詞，（另錄）語多警惕勉勵，聽衆均極感動，主席訓詞畢即退席，出席大會民衆代表，為表示一致擁護領袖，熱烈至誠肅立歡呼汪主席萬歲，中華民國萬歲，恭送主席，主席於樂聲中全體恭送之下離會場，繼由中央長官褚外長林宣長致詞，友邦代表田尻公使致祝詞，上海特別市陳市長致詞，報告今後施政方針，宣讀上國府肅賀電文畢，由代表大會主席團凌憲文致閉會詞，申明民衆矢忠報國決心，至五時半始，宣告禮成，於雄壯之軍樂聲中散會。

**國府肅賀電文**

南京國民政府鈞鑒，滬市租界仰賴鈞裁與友邦簽訂交還協定，於本年八月一日實行收回，英美最大根據地從此消滅，我國行政主權從此完整，群情鼎揚，達於極度，特於本日舉行各界代表慶祝收回租界反英美大會，一致議決，肅電致敬，仰祈垂鑒。上海各界代表慶祝收回租界反英美大會卯，東。

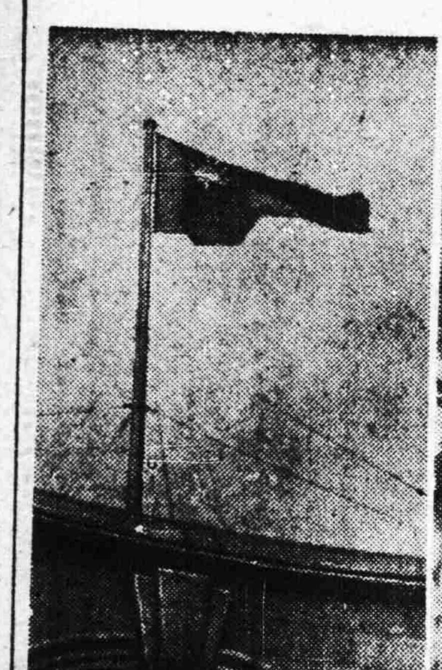

# 履行同生共死諾言 實現新中國建設

## 陳市長在大會演講詞

上海特別市長陳公博氏在民衆代表大會講演詞，諸位先生，今天八月一日，是中國歷史上意義最重大的一天，在主席領導之下，已將上海公共租界，及法國租界，分別前後收回，本人與在座諸位先生躬逢百年之盛，實在同感無限的愉慰，自從中國參加大東亞戰爭，日本即聲明撤廢治外法權，和交回專管租界，以後更協力於各國專管租界及公共租界的交回，其理想之邁遠，友誼之眞摯，不止我國朝野同深感謝，就是大東亞的各民族也是非常感奮的，以後我們惟有決心履行同生共死的諾言，以求大東亞民族解放戰爭勝利，自身斬求解放，更協力於東亞各民族的解放，完成我們的責任，中國不再有租界的存在，完成我們的使命，今後了，上海也沒有租界的名稱了，中國可以完成獨立自由了，今天本人以市長的地位想對於上海的將來，對於諸位先生披露個人的期望，本人之說今後對於上海行政問題以前的上海公共租界，現在改為第一區，以前法國租界現在改為第八區，這兩區行政，為着將來行政效率起見，不久是要合併的，並且以往區域，因着兩租界的存在，尤其為着越界築路的關係，常有不合理的劃分，今後上海已無租界不租界之分，當重加調整，務使市中各區慢々合乎理想的分劃，至於治安方面已經有三個單位，就是市政府的警察局，公共租界和法租界巡捕房，現在就原有單位，暫時分為三個警察局，就是第一警察局，第二警察局，管轄市府原有的各區，第一警察局，管轄第八區，而第一和第三警察兩局，不久也要合併的，這樣上海警權才可以統一，警力也可以加強，以後上海治安，一定比從前更確立了，自然今日在剛々統一上海市政時期，還有許多不自然事實的存在，要實現眞理想的市政，還要俟諸將來，本人祇望上海的市政，與大東亞戰爭與時俱進。

至於以前兩租界的行政效率，凡我們認為可以取法的，我們都要保存，因此舊日職員除辭職之外，無論中外均仍留任，舊日職員的待遇，也不變更，不過以前兩租界的章則不盡相同，以後當加研究，以求劃一，對於舊日兩租界的章程，凡不合於中國體制的，我們準備組織一個法規審議委員會，根據中國法令及現地情形，求一個合理的修正。

以前兩租界有工部公董局的存在而中國民間也有納稅會等的組織，雖然各個制度各有不同，本人認為市府應當重視人民的意見，因此打算在接收兩租界之後，一切行政設施，稍告安定，即擬恢復臨時參議會，選聘社會有聲望有地位有學才的人士，以備諮詢，務使人民對於市政有建議之權，俾上下一致協助市政的進步。

本人對於市政的意見簡單報告如此，然而對於市民的期望，也有數點，第一，今後我們不祇以將收回租界為滿足，更應廓清英美的思想，所謂英美思想，最大的毒害，就是個人主義，與自由資本主義，我們建國的最高方針是三民主義簡單言之，即是犧牲個人自由與利益，以求國家之自由與利益，更要建設國家本，使人民一體共存共榮，希望上海的市民，確認今日為劃時代的新紀元，排除個人自私之心，消滅一切投機囤積的惡習，認定國家第一，民族第一，實現新中國的建設。第二，上海繁榮，固然冠於全國，而奢侈之風，也冠於全國，各人祇以豪富自炫，而不以道義相砥礪，巧取豪奪，視為固然，驕奢淫佚，不知自返，這種情形，都是往日租界之賜，就是平常無事也足亡國敗身而有餘，何況國家多難，我們絕不能任這種流毒存在，現在中國已參加大東亞戰爭了，在上海我們祇看到縱然無度，而看不到節約奉公的德性，今後我們必須矯正這種壞俗，恢復我們固有的德性，共同努力於建國大業。第三，上海以往，因為有租界的關係，沒有文化祇有金錢，祇有勢力，法庭不能為正當的裁判，政府不能為有力的執行，左右社會的力量，常在於黑暗的組織，自今以後，我希望游手好閒不業而富的人們，努力反省自新為良善的市民，本人決不咎其既往，祇期望於將來，如果有人仍前勾結徒黨，貽害社會的，政府唯有本其決心，根本肅清，更望市府新舊職員上自高級官吏，下至公役，東身自愛，忠於職守，以求建設一個清潔大上海作全國的模範。第四，本人嘗說廉潔政治，不祇是官吏個人求其廉潔，尤須在設施上求其廉潔，上海毒品賭害冠於全國，上海毒品與賭博一日不絕，政治即無廉潔可言，應該趁此良機，務求一切設施，滌蕩瑕穢，現在租界收回，以前從事毒品賭博的人們，趕速改途正當職業，政府將於最短期間，次第嚴禁，希望中外人士，對於政府的決心，加以合作，將來市政清潔，本人與各位，俱有榮譽。今日在各界代表大會之前，本人敢約略將本人的懷抱與決心，告之各位先生，希望諸位先生予本人以最大助力，這樣才亦無負於數百萬的市民，才無負於今日的歷史重大使命。

# 收回公共租界之偉大節日！

## 國軍堂々開入國土

### 陳市長率全員向國旗致最敬禮

△本報特稿 自由江海關的大鐘，鈍重的響着七下，晨光下的大上海市民已進入了狂歡的狀態，今天，是我們一生中難逢的的偉大節日，中國已獲得了自由與解放，百年來無情的冷酷的桎梏亦宣告粉碎。新聞紙的大標題，揭出公共租界這一個名稱行將在大上海的版圖內抹去，大家慶祝着第一區公署的誕生。

全市的國旗又飄揚得使人眼花潦亂，一幅幅慶祝的繪卷展開在我們眼底，豪華的彩牌樓，增多了幾座，商店的櫥窗一開排門便是五花十色的佈置，集鄭家們別出心裁的裝飾他們的店面，各色標語張貼在通衢大道上，電車上四角的小國旗比往何紀念日更精緻有勁，飛機在晴空翱翔盤旋，一束々傳單散在橋頭上，屋角上，街道上，像片々燦爛的銀花，百老滙大樓的正面，懸掛着『協力完成戰時體制』的大紅字，頗為觸目。從白渡橋上望去，商店大廉價，公園開放，只僅是我們享受優待的開端呢？有幾家商店便來一個『空尼計』提高了碼子打折扣，事實上他們是照常營業而且添了不少意外生意。

市區的居民們欣喜若狂，熱市南京路一帶，有廣東幫表演『調獅子』的玩藝，鑼鼓喧天，儼然新年的景象。

虹口一帶古老的賽會盛況又見於今天，錦傘綢旗以及中西鼓樂，中間穿插着『跳鬼』與『龍燈』等精彩節目，連綿長達一里，簡直不輸江灣的賽會。

入晚跑馬廳廣場燃放焰火，紅綠的火樹銀花散放四空，蔚為奇觀，大群的觀衆在涼風習々中爭看奇景，有難以形容的快慰！

## 接收典禮盛況

國軍們荷槍實彈，開入了剛々收回的自己的國土上，每一步伐是輕鬆愉快，大家發出會心的微笑，給舊租界的同胞一種安慰，一種刺激，新中國戰士的英姿是值得我們敬仰的。

舊工部局四週戒備早就開始，這一件工作由新中國軍士與友邦軍警共同負担，緊密的合作，中日兩方的代表與來賓的汽車源々而來，從河南路至江西路幾乎停滿了這一段街道。

國府各部院長官，及日方重要軍政代表都熱烈的參加，進口處不斷傳來敬禮的口令，有兩個日本小姐給貴賓們的襟上佩上一朵鮮花，國府要人們都是穿着潔白的新國民禮服，與他們的內心同樣的坦白與愉快。

陳市長到後，隆重的典禮便在會議室揭開的幕序，舊工部局樂隊今天換上嶄新的青天白日帽徽，變成了中國的鼓手，奏出了壯嚴的國歌。岡崎總董御大禮服，流露出外交官的手姿，熱誠的將全部公文目錄呈與陳市長，在互相致以懇切的演詞後，這一幕劃時代的公共租界接收典禮告一段落。

『工部局』百餘年來的歷史，在短々的幾十分鐘便宣告結束，『上海特別市第一區公署』的銅牌，為給中華民國的復興史上蓋上一個光榮的烙印。

升旗式開始，陳市長領導着大家向飄揚於新區公署屋頂上的國旗致最敬禮，我們覺得辛亥革命後的中國的國旗第一次在這一支旗桿上出現，是有無限的光榮。

我們更覺得欣喜的，陳市長今天就任第一區公署的署長，及第一警局的兼局長，在他就職典禮中向職員剴切指示建設大上海的信念，相信在賢明長官的領導，一定可以完成我們的理想。

中午，太陽照得更明朗，都城飯店的一角，中日長官們舉行盛大的歡宴，互相舉杯慶祝地為大家祝福，為中國祝福，為東亞祝福！

國府軍吹起歸隊的號角，他們完成了光榮的任務，同向營房，上海市民的臉上都浮起滿意的笑容。

照片說明：（右）上海特別市第一區公署屋頂上之國旗。（左）上海陳市長，褚外長，谷大使，岡崎總董，溫院長等一行向國旗行最敬禮。

# 前工部局所發佈告等 未經廢止賡續有效

上海特別市第一區公署昨發出第一號佈告云：『查前上海公共租界工部局所發一切布告暨許可證等以及所訂協定各項在本公署未經布告廢止以前，仍繼續有效，今特布告周知』云。

# 滑翔機英姿！

## 今在虹口公園表演

百年來中國收回租界之夙願，此次賴友邦日本之赤誠協力，得以圓滿實現，舉國上下，莫不感奮鼓舞，並熱烈舉行慶祝，新國民運動促進委員會，亦為慶祝起見，特聯合日本每日新聞社方面，主辦滑翔機空中表演，於今日下午一時許在虹口公園舉行，首由國府航空署特派新銳飛機，拖帶滑翔機，起飛至本市虹口公園上空時，然後由滑翔機單獨飛翔，表演優越之空中技術。並散發慶祝傳單，然後再表演滑翔機着陸時各項技術，故虹口公園內，特闢設參觀場地，俾便利本市各教育民衆團體，以及一般民衆等前往參觀，此次滑翔機在上海上空表演飛行技術實屬創舉，且担任駕駛之滑翔士志鶴忠夫，及小川健爾氏，技術優越，預料必有精彩演出，同時又得日大使館之贊助與推薦，故屆時盛況，定卜熱烈空前云。

# 兩院兩署昨成立

## 一掃過去畸形狀態

### 完成司法獨立精神

本市公共租界於昨晨賡續法租界之後，由國府實施收回，還我國家領土主權之完整，舉國朝野億民騰歡，於此全滬五百萬市民狂歡之日，本市司法機構之調整，並於昨晨同時展開滬市司法界一元化之明朗組織，一掃過去畸形之狀態，完成法治獨立之精神云云。

## 新國民運動

# 一期夏令集訓員昨日舉行入營式

## 陳林兩營長均致訓

汪主席頒佈新國民運動綱要以來，迄今一有餘載，其間由於朝野一致恪遵實踐，已着着收獲顯著成效，月前新國民運動促進委員會為加緊訓練國民，俾養成刻苦耐勞之精神，曾以七月一日始至二十一日止三週間為期，在首都舉行第一屆夏令集訓營，敦請各院部會長官蒞臨講演訓示，成績十分美滿，當如期結束，茲探悉其第一屆第二期夏令集訓已在該委會上海分會主持下指定在本市舉行，當於昨（一）日開始，全體集訓員，計公務人員二百六十餘，青少年團員三百十餘名，於晨六時起床，六時半始在公務人員營々長陳春圃，副營長巫蘭溪，青少年團營々長林柏生，副營長戴英夫，劉仰山等高級長官蒞臨下舉行入營式，即席由陳林兩營長分別致詞勗勉，並介紹各高級幹部與集訓團員相見，儀式簡單，旋於上午九時全體徒步赴兆豐公園，在園內舉行同樂會，員生席地歡談，狀至歡洽，至正午一行在公園野餐，午後一時半分乘大型卡車經福煦路愛多亞路而至外灘公園，至二時半再由該公園趕赴靜安寺路大光明戲院參加下午四時始舉行之上海各界代表慶祝收回租界反英美大會，至五時半散會後乘車遄返憶定盤路營址，以上為第一屆第二期夏令集訓之第一日行事，聞其正式上課受訓，乃自今（二）日開始至本月二十一日為止云。


徐美珍 徐達夫脫離夫妻關係啟事：徐達夫與美珍結婚已有拾載，該美珍不守婦道，幾次逃走，屢勸不省，甘為下流，難以偕白首，此次給其生活費，自願脫離夫妻關係，此後美珍在外一切行為，與達夫無涉。特此登報聲明。

▲遺失聲明 ……

鋁幣 中外紀念幣 集幣郵票 飛鋁幣 電話68215 青年郵幣社

專收徵求 沙法 電話92334 南京路慈淑大樓五二八 兩友洽

口眞 福正 農下 場湖 西瓜 隻隻滿皮 鮮甜多汁 包君滿意 半担起送 電話86139 凱自邇路225號

小說 租 電話31982 完全新書 保證滿意 現暫訂每月十四元 二月廿四元 三月卅四元 二元保證 金卅元 此券更以 九折優待 裕美書社 地址：麥特赫斯脫路菜場對面

吃角子老虎 新型 最新 出讓 二座 電一七〇三七

犧牲 新式明星上海風景2525種 ……

雲紗拷紡 慶祝收回租界 犧牲旗袍料五百件 每件一百八十元 二百二十元 二百六十元 紅黑顏色任君選購 售完為止 請撥電話 六〇六四

五有祇 皂頭九箱 欲購請速

洲 總分行 三九七九三七 八七二六

大批雲紗拷紡血本出售 近自廣東運到各種雲紗拷紡 ……

贈券 附一元贈最新出品的明星風景及佛像等照片 ……

新長代發紅糙米 新閘路成都路口 電話33061

鴻翔公司 女子服裝專門商店 慶祝收回租界發售紀念禮券 購禮券一元贈一元 禮券千元贈禮券百元 二元贈四元 多購多贈 依此類推 常年通用十足兌貨 總支店同時發售 總支店櫥窗中同時陳列珍貴皮貨 歡迎參觀 總店靜安寺路八六三號 支店南京路七五〇號

三十餘年花柳白濁專科 周文卿醫師 政府註冊 衛生局登記 手術治療 白濁 最新器械設備 科學權威 殺菌快 急性 防止淋菌內竄 慢性 搜清潛伏毒菌 新濁三天斷根 老濁十天左右解決 親自應診 本醫師年來皆親自應診，不以任何手續委託助手，素負責診病家 存濟醫院 上海六馬路東新橋電車站西首亭子

花柳 白濁 下疳 橫痃 濕毒 疥瘡 痛瘋 病者 良機 ……

上海 博濟醫院 統治各科 診時 上午九至十二時（星期日下午停診） 下午三時至六時 院長 前寶隆醫院外科主任 林有泉 診例 九時至五時 五元 五時至六時 拾五元 專門外科備有手術室施行各種手術內科皮膚花柳科眼鼻咽喉 各科皆有專門醫師負責診療 院址 北京路泥城橋東首祥生汽車公司隔壁 電話九六一二〇號

新中國醫學院 日夜課招生（學級）（男女兼收）（考期）八月十五日 院址 卡德路王家沙花園路19號 院長朱小南

（根本包醫） 瘰癧專家 愈惠民 瘰子頸 ……

補陰 固精丹 ……

包醫 鵝掌瘋 ……

保甲日語學校招生 ……

譯打 中英日法文件 ……

收買舊床 銅鐵 電話98697 ……

卡車 出租搬場 ……

皮貨 ……

附三元贈男女新婚照片 ……

包醫花柳 白濁 下疳 ……

浦東祝家橋大房 瘋科張嶺梅 ……

專醫遺精早洩 陽萎手淫 沈濟人 ……

三代專治骨癆流注 嚴再生 ……

嘉興老楊九牧瘋科 ……

夫妻生活 幸福 大力精 天德堂 ……

包醫 花柳 專家 延春堂 ……

包醫白濁 下疳 花柳 魚口 橫痃 同春堂 ……

## 雙重的新生節

蕭剛

張良甫本是一個好々的青年，能幹有爲，幾年來曾乖々的積起一些錢望，並且他還有遠大的希，所以到現在他還尙未成家，雖然他已有廿五歲的年紀了。

不料數月前不知什麼曚蔽了他的心竅，竟沉湎於火坑般的賭窟中，使他終日價的鬱迷地做事：吃飯，尤其於走路。不過，他倒底是一個尙有理智的人，還並沒有到不可自拔的地步。所以，在他把儲着的錢都輸完了以後，他覺悟了，再也不到那裏去了。這是理智的極力抑制着自己不向那裏跑。然而理智整滿不了他心底的創傷，數年辛苦掙來的錢失之於無形。因此，他終日煩悶着，像一個患了第三期肺病的人，沒有微笑，似乎也抑鬱到死之將至般地；頹唐，除了辦事的時候，外簡直沒有跑出外面去過一次。到最近的幾天，纔有一些特殊的轉機。原因是聽到了一個消息：收回租界。脫了枷刑，掙了鎖鏈，百年來强租去的地方，到現在纔無條件的收回，無論誰聽了也該高興的，何況是已付諸實現了呢？良甫就被鼓舞起來了。今後的上海再也不是在英美統治下一般；荒淫無恥，修飾奢華。良甫也不再抑鬱，頹唐。像數月前一樣要爲他的原來的理想努力了。

雙重的喜訊，大上海如今新生了，良甫君稱他爲『新生節』。

他有好幾個月沒有閒情逸致地逛馬路了，如今欣逢雙的日子，公司不辦公，良甫就與奮地出來閒逛以舒展一下精神，踏着輕鬆的脚步，帶着像病後初癒的羸弱身體一樣，可是精神却興奮到頂點，有韻律般地，他眼前突然感到二樣，和數月前的馬路上的一切，這城市也像大病過後，換了個樣兒了。

是的，這個幸福的地方，在重投慈母的懷抱的今天，的確換了個樣兒了，路上擁擠着一簇々唱歌遊行的人群，臉上都揚着笑容，佛沸騰々的，此時的良甫，也隨着群衆的歌唱而唱起來了他是心底裏的鳴和。

看着一家々的店鋪懸掛着的國旗飄揚；櫥窗裏的佈置也挺新奇的，花團錦簇，爭艷鬥妍，美與美輪，每家都在參加着『櫥窗比賽』，以冀得到光榮的獎品，良甫像評判員一樣的看着，看得眼睛也發花了。他覺得更有勁兒起來，骨骼着實蹦出一股奔泉的力，新鮮，活氣通過全身，不自覺的把綠頭擡了擡。他想不到一個被恐怖威脅已久的城市，竟會這麼快的脫離了桎梏，尤其爲我們所親眼目睹着，良甫深深地爲自己慶幸，更握緊些拳頭，以加强他今後努力的意志。

日昇樓的牌樓搭得最高不過的，綴着大的小條幅的國旗，貼着許多標語，口號。他看着看着熱血也給沸騰起來了，胸脯挺得高々的，脚步早已有力量了。

馬路上的行人，大家都高興着同一的高興，大家都目光灼々地，交換了一個注視，互相望々，透徹着靈魂的無言。熱的心潮裏，都盪漾起一絲微笑的漣漪。

良甫的上身衣衫完全浸濕了，頭上的汗珠還不斷的擠出來。他不想把整條的靜安寺路都走光。看了王家沙的牌樓就趁電車就回公司。而時候也已近正午了，他還要趕回去用一頓快樂的午餐呢。

趕到公司，吃飯時候稍嫌過早。他就坐在自已的寫字檯上，從抽屜裏檢出了本擱置已久的日記簿，又開始記下去：

『我從今日起復活了、我將爲我的理想，希望而努力，奮鬥，昨天是大上海收回租界的記念日，也就是我的『新生節』。』

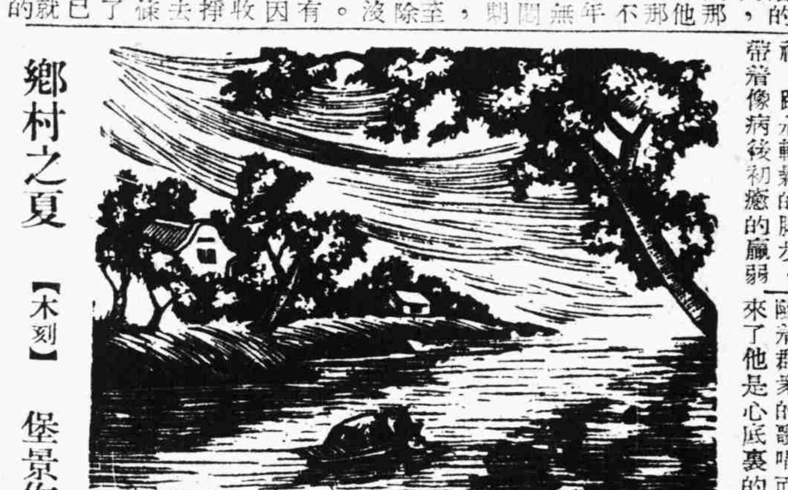

鄉村之夏 【木刻】 倭景作

## 紐約之賊

淦湖

竊賊的種類很多，上至『樑上君子』下至『扒兒手』全屬於一類。現在我們所提到只是沿散於街道，專門在街頭工作者，上海的俗語稱爲『三隻手』之流。

散佈於紐約的小竊大概可以分爲『主幹』和『輔助』二派，大家互相照顧，『主幹』派是實際做掏摸的工作者，而輔助派則帮其成事，一方面替『主幹』遁，一方面移轉被竊者的注意力，萬一事敗被捕，則『主幹』首當其衝，因爲他是實際工作者，『輔助』派則大多易於脫逃，就是被捕，他的罪名也較『主幹』派來得輕。

在『主幹』派的實際工作者中，也分爲種種不同的類別，其最著名的有『搶擊竊賊』，『手提包竊賊』和『衣袴袋竊賊。』

『搶擊竊賊』是最低級的一種，根本用不到偷竊的技術，只須用自己的武力搶擊而已。他們的目標大多聚中於解寂處的單身客，和醉酒者或已疲倦的工人。這一類的竊賊和上海的『剝猪玀』——被剝去衣服而又稱爲猪玀，似乎太寃故反之。——頗似八十是屬於此類。

『手提包竊賊』是較高的一種，他們的注意力皆集中於婦女們的手提包。日常出入於各大公司及百貨商行，因爲這些場所全是婦女的所在地。他們做這勾當，一則是爲了易於下手，二則用不到象做『衣袴袋竊賊』那樣的高深訓練，所以往往有些女太太們，當貨價評論定後，想繳付代價，而錢袋已不翼而飛，或是空空如也。

『衣袴袋竊賊』是竊賊隊中的最高班級，非有十分老練的資格，決不敢易嘗試，因爲在袴袋中往往安攻較貴重的物件，而且又最爲貼肉。故實施妙術時也最爲困難，下手功夫要輕，而且又要敏捷，所以做這行當的，全是多年老手，初出茅廬的夥子，決不能勝任的。

以上三種竊賊，全是在街頭最易遇到的，除第一種『搶擊竊賊』外，都喜歡大批出發，在鬧市中你推我擠，更易下手，而碼頭，車站也就是最活躍的地方。

還有『搶擊竊賊』工作時，大都爲一人或二人，在冷落區域，偏僻小巷是他們最好的下手處所。

在以上的三種中，後面二種在當局的嚴厲捕緝中，已漸減少，而第一種在這種情形下，非但沒有減少，反而增加了，這如何會形成呢？因爲近來商業不景氣，失業者衆多，而生活又高漲，故造成此種現象。

## 租界問題小智囊

佐群

租界並不是割讓，是許外國僑民在某一地域內有永久的租借權而已。領土權仍屬租地國，承租國無法取得領土之權。

租界，有二種性質：一是居留地，僅是外人營業生活一定的區域，界內的土地所有權，公地屬政府，私地屬人民。如上海之公共租界。另一種在劃作租界時，將國家土地所有權同時讓渡，我國政府與外國政府之間，直接有地域上的物權的授受，故此種租界類似割讓地，（但私有土地不在此列）如上海法租界。

國際公法學者摩爾士將租界分爲國家讓與地與國際居留地二種。日本學者今井嘉幸氏主張租界分爲正式租界與自然租界二種。普通法學家則分作自管租界與他管租界二種。

自管租界就是商埠或通商場，行政權完全屬於中國地方行政長官行使。例如濟南與岳州等地。他管租界分共管租界與專管租界二種，前者大部分或一部分行政權，分屬各國僑民，領事或公使團，如上海，廈門鼓浪嶼的公共租界。後者行政權專屬於一國，如上海法租界。

租界司法權本是會審制，自民國十五年起我國司法當局在租界內設立法院，民國十八年上海特區法院成立，司法獨立精神，始於此時告完成，會審衙門遂撤消。至於後來外國僑民仍受領事裁判權之保障，不受我國法律之制裁，故外人敢在租界橫行不法。

租界惡例起自一五三五年，葡萄牙人租借我國的澳門爲商業發展的根據地時。曾出相當代價，行動平等。此後在廣東有廣東商館之設立，是我國政府便利外國商人居住營業而舉辦，情形與租界相同。

租界正式成立，始自雅片之戰後的江寧條約，口岸租界制遂確定。

第一次收回租界在民國六年三月其時正在第一次歐戰我國宣布對德絕交後，就實行收回天津漢口的德國租界。同年八月，我國與德宣戰時，又將天津的奧國租界收回。收回租界之端

民國十三年五月三十一日，中俄解決懸案大綱協定在北京成立，邦交恢復，我國的漢口天津二租界就同時交還我國。在國民革命以後，英曾將漢口，九江，鎮江等地英租界交還。總之，民十八比國交還天津比租界。

## 中國文學講座

傅彥長

### 王畿與羅汝芳

顧亭林在所著日知錄卷之十八李贄條如此說：『自古以來，小人之無忌憚，而敢於叛聖人者，莫甚于李贄。』又在同條如此說：『士大夫多喜其書，往々收藏，至今未滅。』父執輩中人，似乎對於李贄都感不到什麼興趣等到我也像明朝人注意到李贄的時候，已經是走出學校之後又是二十餘年的事了。想不到像李贄這樣的一個怪人，說來說去，還是一個道地的中國人。中國人對於傳道的熱情是不甚了了的，所以當李贄會見了利瑪竇三次之後他就說納罕道：『畢竟不知到此何幹也？』

利瑪竇的爲人，大受李贄的激賞，所以在他的與友人書中，也說，利瑪竇『是一極標致人。』又說，『我所見人，未有其比。』『不過他對於利瑪竇的傳道，只能說：『但不知到此何爲』了。文化立場的不同，單舉這一點來說明，豈不足够了嗎？中西的對立情形，竟可以從這等地方看出來

李贄對中國近代文學的功績，愈到現在，它的估價愈見其高，上面所引的幾句話，都是與友人書中所有的，他的話也有來頭，這就使我下了決心來寫這一篇王畿與羅汝芳。

現在先說王畿，李贄在丁丑年以前曾經見過他二次，所謂辛丑年，就是民前三三五年，明神宗萬曆五年，西元一五七七年，這一年，王畿已經是八十歲的老人了，李贄也已經活到了五十一歲，次說羅汝芳，李贄曾經在民前三三五年也。以前見過他二次，這一年，羅汝芳是六十三歲。

王畿與羅汝芳二位大儒先後去世之後，李贄都有告文之作。在羅近溪（即汝芳）先生告文中，提起見過他們之後，就『無歲不讀二先生之書，無口不談二先生之學』。王畿卒於民前三三九年，年八十六。羅汝芳卒於民前三二四年，年七十四。這就是說，李贄從五十一歲到六十二歲（民前三二四年），這之間，他所頂崇拜的人物，就是王畿與羅汝芳。李贄四十歲的時候（民前三四六年），始知讀王陽明的書，有一位友人告訴他王畿所說的話。以後王畿去世，他在序龍溪王先生集抄如此說：『先生此書，前無往古，今無將來。後有學者，可以無復著書矣』。龍溪王先生，就是王畿。王畿八十多歲的時候，仍與羅汝芳並主講席，這就是王陽明之後有名的二溪。王畿號龍溪，羅汝芳號近溪。龍溪做過官，不久就退出。此後在林下四十多年，無日不講學。自兩都及吳楚閩越江浙，皆有講舍。都請他爲宗盟。八十歲的時候他依舊周流不倦。他在與沈宗顏書中如此說：『區々八十老翁，於世界更有甚放不下？惟師門（指王陽明）一脈如線之傳，未得一二法器出頭担荷，未能忘情，切々求友於四方者，意實在此』。像這種切々求友於四方的深情，羅近溪也是如此。李贄在六十歲時，有一篇答耿司寇的長書，有云：『近溪先生……至今七十二歲，猶歷江湖，各處訪人』。近溪也做過官，自從勒令致仕之後，就與門人走安成，下劍江，到兩浙金陵，往來閩廣。所至弟子滿座，而未常以師席自居。聽他講學的人群，十分複雜。陽明之後，不能沒有龍溪。在這一篇文章裏，我根本不想多談王陽明與王龍溪的學說。關於羅近溪，只要曉得他是顏山農的弟子，而顏山農則是王陽明的三傳弟子就算了。把這幾個人物一一交代之後，我們看了王龍溪與羅近溪二先生，可以並主講席的情形，總覺得這是一件十分動人而值得一提的生活。龍溪諸子會講，近城市與勞官府的情形，當時羅念菴是對之表示不滿的。念菴卒民前三四八年，年六十一。不過念菴也是經年出遊，求師問友的一個人。他也做過官，又是古文家唐荊川的好友。他出遊時，關於士大夫的體貌規格，黜棄殆盡。他就是如此地獨往獨來，忍住饑寒，漠然無所芥蒂於逆旅的評胥。明代講學者的私人生活，就是把現代的目光來估量一番，也是偉大故事中的偉大人物。王龍溪的後車傳食，生活上，大約是舒服的吧。羅念菴快要死的時候，問疾者入視，看見他那不得一體的情形，禁不住問道：『何至一貧如此？』他說：『貧固自好。』在生活太與日常情形不合的時候，一方面不得不走上安貧這一條路上去。又一方面就該自信而是斷然必行了。

羅近溪的先生顏山農，以事繫京獄。據說世人見到顏山農的張皇，無賢不肖皆惡之。但是羅近溪盡鬻田產，設法說脫了他的罪，又侍養於獄六年。羅近溪有了諸孫之後，顏山農又來找他。他不離左右，一若一果，必親進之。看吧！這一位先生與他的學生，在生活方面竟是一個如此叫人驚奇的節目啊！等到羅近溪做了周汝登的先生，他的教授法，又是一段故事。他嘗以法苑珠林示周汝登。周汝登看了一二頁，就要發表意見。近溪止住了他，令且看去。他悚然若聽背。以後他供近溪像，節日必祭，事之終身。

唐荊川以爲龍溪『篤於自信，不爲形迹之防』，這兩句話與龍溪自己所說的『不求知於人』這一句話有一樣的意義，又說過『自信而是，斷然必行……自信而非，斷然必不行』這樣的幾句話，羅近溪也有一段乎此的妙文，不妨看一看：『今一路學脈，眞是簡易直截，是快活方便！奈何天下推車數千人，未聞以崎嶇而輟者；舟者日數千百人，未聞以灘瀨而停棹，而吾學聖賢者，則車未曾推，而預愁崎嶇之阻，舟未曾發，而遽懼灘瀨之橫，此豈路之扼於吾人哉！亦果吾人之自扼也』。他請人去『看慈母之字嬰兒』。叫人莫患此後一路而來的工夫本來並不想重談這幾句前人說過的話，後來一想，現在說篤於自信而又不爲形迹之防的這一類話，對於文學與生活不是一樣地有用嗎！

再想一想，種々行持點檢使尋到了一件極好事業來做，在龍溪的目光裏也終是看人口眼』而已，二先生的爲人之外，單在思想方面可以一談，就是他們所寫的也是值得一再誦讀的文章。

# 慶祝交還上海租界


上海特別市中央市場 水果地貨野菜業集配出資組合
上海特別市果實蔬菜業同業公會

上海特別市 棉織業同業公會 九江路二一〇號四一二號房間

上海特別市 化學工業原料業同業公會 靜安寺路三一二號

上海特別市 水產業同業公會 小東門捕房對面一二三號

上海特別市 火柴廠業同業公會 南京路慈淑大樓

上海特別市 罐頭食品業同業公會 南京路慈淑大樓

上海特別市 廢紙料業同業公會 新閘路涵德小學弄

上海特別市 繡業同業公會 廈門路一三〇弄八號

上海特別市 筆墨業同業公會 廣東路一五一號

上海特別市 炒磨業同業公會 棣德路一六七—九號

上海特別市 豬油業同業公會 虹口天潼路六四六弄十八號

上海特別市 度量衡器業同業公會 浙江路四六二號二樓

上海特別市 豆腐業同業公會 慈淑大樓七一四號

上海特別市 押店業同業公會 文監師路九〇二弄四號

大華蛋業股份有限公司 八仙橋恒茂里廿號 電話八一二六七 電報掛號〇〇三九

餽贈珍品 蘭桂譜 林森閣主 周邦俊題
本譜裝訂及裝璜
蘭桂譜可將闔府父孫三代誕生年月日時詳載爲一家『家譜』傳家之寶
大家庭 子孫滿堂必需購備 成家立業起點尤宜
小家庭 全用綾緞古錦鑲嵌 精備預祝家運昌盛
裝璜 全用新穎別緻富麗 裝印精美 堂皇便於送禮珍藏
內容一斑
有吳湖帆趙叔孺王福厂譚澤闓馬公愚諸名家題序
有故宮全景金鑾殿光緒皇帝便殿慈禧太后垂簾聽政便殿天子庶政之乾清宮攝影
有乾隆皇帝瓏妃眞像
有（軒轅黃帝後嗣論）可查婦女自十四歲至四十九歲每年逐月孕男孕女譜 十月懷胎保養方藥歌訣 產期預測等
定價：每部暫售原價一百八十元●存貨無多
總發行●上海法大馬路東新橋街民國里養吾堂●外埠郵購寄費十元
分銷處 河南路二馬路口九華堂寶記 莊電話購貨八六五五七●歡迎禮品局批銷

皮鞋半價 最後二天（八月三日止）
租界明後收回 商民理應慶祝 破例半價以來 顧客口碑載道 慶祝不忘服務 特再提出新貨 繼續半價犧牲 減輕大衆負擔
最新型女式四季皮鞋一百元起 儘量出售 各式男鞋 繼續犧牲
大地皮鞋公司 靜安寺路一一二六至八號（戈登路西） 電話三三六〇三

慶祝收回租界 徵求基本定戶
大・同・書・社 專差掉送 愚園路靜安商場D5—6 章程目錄 電話21876 完全免費 備有租送
租小說 原價租費全年$100.00 半價犧牲三天…租費全年$50.00
合起來一個月祇化四塊錢天天有小說雜誌小型報任意流覽眞正是既經濟！又實惠！

克美產科醫院 接生五十
東浦石路 電八八三一 愛文義路 白克路 善鍾路
黃金榮介紹 院長 周惠禮 接生 400
聞蘭亭介紹 主任 黃日禮 接生 200

暑氣侵人 唯有西瓜解君苦悶
飯可消暑 榮福農場 ◀各界▶欲講平湖南外出產本美甜西瓜注意 且能止渴 福來農場
西瓜 每擔 $380.00 半擔起送 只包甜 不甜包換 不取送力 電話38259 37520

當天保好 橫痃 用秘方將核塊消散 決不開刀 不痛不潰 八十元 ... 壽世廬診所 上海八仙橋西斜對面二六八號

虛癆奇方 ... 研細聖品 ... 銷售處 ... 橋

西湖肺病療養院
肺病 X光防癆檢查（免費） 時間上午八時至十二時祇收號金十元 每日十名爲限 經X光攝影檢查後如有病症須施行人工氣胸術 特價優待 治療者均得
肺科專門 瞿惕時醫師 成都路修德新邨527弄20號（白克路口）電話37286

廿四小時保好 白濁
專治五淋白濁 帶白小便 紅腫如尿 刺痛後想 速愈或經
濟治療而獲解除痛苦者請速來本堂 二十四小時內定痛止濁保好三天除根 痊愈好後可到衛生處檢驗永不復發●根治
壹百元 兼治 下疳 橫痃
地址 上海北浙江路天潼路口一二二號附近 國恩堂

銀門 八時半三時正 徐月珍 吳冰心 顧夢痴 陸希希 王九公 券通用（最後三天） 殺子報
綠寶 八時半三時正 張治兒 易方朔 王呆公 熱烈悲壯恐怖緊張 馬永貞
金城 本星期三夜場登台 梁超鸞 海碧雲 潘鼎新 陳鶴峯 挑華車◆◆貂蟬◆◆追韓信
文化 今天節目 21航空的教育 水的來源 43大東亞新聞 放映 森林動物
國泰 大上海 言慧珠 舒適（客串主演）（主演） 在家作籠中鳥 出外做孤孀 逃婚
新光 滬光（今天兩院同時開映） 黑臉賊 滿映武俠片
美琪 南京（今天同映） 歌衫情絲 童芷苓 呂玉堃 梅熹
大光明 李麗華 嚴俊 王丹鳳 主演 方沛霖導演 萬紫千紅 東寶歌舞劇合作
中華電影聯合公司管理
大發 同孚路280號 電37548 香港衫 蔴布 質料高等 式樣大方 尺寸寬大 原價98元 特價69元 只售三天
國聯 紅豆生 南國
金門 萬世流芳
麗都 海上大觀園
中央 黃河 童月娟 霓裳恨
西海 秋之詞 陳娟娟
光華 明星 難兄難弟 韓蘭根 殷秀岑
金榮 今天暫停
滬中華 陳雲裳 劉瓊 花弄月
樂中 小尹 白樹 玉春 梅 地址山東路麥家圈 定座電話93187
靜安 風流和尚 靜安寺路新新劇院隔壁
九星 九日場 技術 神鞭技術團 五元
山西 湯傑 夜探儀館
萬國 竺王 香花
長春 新復國 走南
大世界 紅粉 梅曲
大中華 妯娌之間
滬光 良宵 千里
雲飛 一代紅伶
新新 桃李爭春
大華 香扇祕聞
蓬萊 咖啡室 知己
先施 樂園 牡丹
三多醬廠 出品 豆豉醬 營養最豐富之食品 遠勝火腿鹹蛋白塔油 請吃 鮮美無比 過飯下粥 拌食煮菜 均極合宜 新閘橋路十九弄八號 電話三一八五
中央 中央 運動場 回力球場 日場
麗華 黃金迷
西門 顧泉笙 攀手帶 泣血慘
新都 綠寶 冷氣開放 同命鴛鴦 理想夫人
卡爾登 上海大戲院 戀歌
巴黎 七重天
大原 太原 潘 拾 小鄭姣
大新 遊樂場 王

法倫斯 順興公司
上海唯一標準冷氣設備
夜總會
嶄新設備・富麗豪華・宵遊勝地・最高樂府
◀西榮隔日預定▶
明日隆重開幕
地址：大西路 電話：[illegible]

蔡葆和醫師
政府註冊▲廿年經驗▲負責包醫▲花柳白濁
白濁 小便刺痛 濃濁滴痛 三天除根
下疳 陰莖腫爛 斷根確實 迅速清潔 收口應診
橫痃 已成未成 消散破潰 不用刀割
初期完全 二百元 計藥在內
立除痛苦 斷根迅速 出單保立 化驗證明
診所 三馬路廣西路九六號

久康醫院 專治 花柳白濁 婦女泌尿 皮膚科
妥白濁 當日止痛 三天斷根 保證消散 不開刀
橫痃 下疳 已潰未潰 五天根治
三百